



木曾川源流の里 木祖村

広報

きそ



木祖村
イメージキャラクター
“源流の源気くん”

2020

7

No.361

令和2年
7月22日



場 所：あやめ公園池

今月の主な内容

- ・新型コロナウイルス感染症対策 2、3P
- ・自然災害時の避難について 4P
- ・テンカラ釣り優先区域を設定します 5P
- ・第5回やぶはら高原スキー場あり方検討会 6P
- ・自衛官募集 7P
- ・伊藤一生の恋愛コラム 8~11P
- ・地域おこし協力隊活動日誌 12~14P
- ・なごやいんふお 15P
- ・保健室だより 16、17P
- ・子育て支援センターに遊びに来ませんか？
..... 18、19P
- ・保育園&子育て支援センターだより 20P
- ・放課後児童クラブ日記 21P
- ・Photo News 22P
- ・公民館だより 23P
- ・お知らせ 24~31P
- ・TOPIX 32P

新型コロナウイルス感染症対策

村長メッセージ

木曾川源流の里も、夏至が過ぎ夏の到来。中止となってしまいましたでしたが藪原祭りの太鼓の練習の音が聞こえて来そうな時期を迎えております。4月から6月にかけて猛威を振っていた新型コロナウイルスの感染症もようやく一段落し、緊急事態宣言が解除され、社会経済活動も段階的に再開されるようになりました。

この間村民の皆さまには生活に大きな支障を生ずることとなりました。とちのみ保育園の休園、小中学校の休校や村民の皆さまの外出自粛等我慢の毎日でございました。

村民の皆さまの絶大なるご協力のおかげで新たな感染者も出ることなく、子ども達も元気で通学しております。このことは、村長として本当に嬉しく村民の皆さまのご協力に心から感謝と御礼を申し上げます。

しかしながら、村内の祭礼や源流夏祭り等大きなイベントは今年は中止となってしまいました。来年はぜひ開催しましょう。気を緩めると第2波、第3波が襲ってまいります。

「新しい生活様式」の定着に向けた取り組みをそれぞれのご家庭で実践いただきますよう宜しくお願い致します。

信州版「新たな日常のすゝめ」より

新型コロナウイルス感染症は、咳・くしゃみ、2メートル以内でマスクをせずに会話を行って生じる飛沫が目・鼻・口に入ることによって感染します（飛沫感染）。

また、ウイルスがついた手で目・鼻・口に触れることで感染します（接触感染）。

3ページにある感染症防止対策を参考にいただき、感染を防止するための行動を自ら考え実践しましょう。



Withコロナ時代をいきるために

～かからない・うつさない・ひろげない、新しい生活を身につけましょう～

「3つの基本」で感染防止

人との距離を保つ

できるだけ2m（最低1m）空ける
会話は、可能な限り真正面を避ける
買い物はすいた時間に
公共交通機関は混んでる時間をさけて
遊びに行くなら屋内より屋外を選ぶ

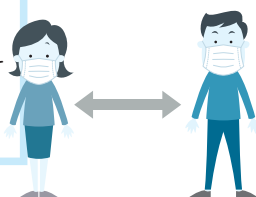

手洗いをする

手洗いは30秒程度かけて水と石鹸で
丁寧に洗う

～手洗いのタイミング～

- ・帰宅後
- ・トイレの後
- ・食事、調理の前後
- ・咳やくしゃみの後
- ・病気の人のお世話をした後
- ・多くの人が触ったものに触れた後 等



マスクをつける

症状がある時は必ずつける
症状がなくてもマスクをつける
こまめに水分を摂って熱中症予防
屋外で人との距離を保てる時は外す



「3つの密」（密閉・密集・密接）を避けること

人が集まる時には「3つの密」が重ならない環境づくりを目指しましょう。

3の密を避ける方法（一例）

こまめに換気（1時間に2回以上）、換気扇を回す、ドアを開けて扇風機を使う

大きな会場を使用する、参加者を限定する

狭い部屋での長居をしない、人と人との距離をとる、できるだけ短時間とする 等

毎日欠かさず「健康チェック」

体温測定・体調の確認をしましょう。

風邪症状やいつもと違う症状がある時は、無理をせず、外出を避けましょう。

風邪症状が長引く時や、息苦しさや高熱などの強い症状がみられる時は、受診が必要です。受診する前に、必ずかかりつけ医や保健所に電話で相談しましょう。

参考：長野県「長野県としての対応について」（6月17日）
厚生労働省「新しい生活様式」の実践例（5月4日）

自然災害時の避難について

現在の状況下で自然災害が発生した場合、避難所には不特定多数の人が生活することとなるため、「3つの密（密閉・密集・密接）」が重なりやすく、新型コロナウイルス感染症のリスクがあります。

村では、新型コロナウイルス感染症対策として、有事の際、避難所の開設数を増やすとともに、「3つの密」を避けるためのスペースの確保や、換気、衛生対策の徹底などに努めていきます。

村民の皆様におかれましても、自然災害時にどうすればよいのか、日頃からの備えと、自然災害時の避難行動を改めて確認してください。

▶ 自然災害により避難する場合の留意事項

1. 避難の際はマスクなどの感染防止対策をしましょう。
2. 風邪の症状がある方などは、避難所運営スタッフに申し出てください。
3. 基礎疾患をお持ちの方など、体調に不安がある方は、避難所運営スタッフに申し出てください。
4. 避難所ではこまめな手洗い、咳エチケットなど、基本的な感染対策をしましょう。
5. 他の避難者との距離を十分にとるようにしましょう。
6. 定期的に体温をはかり、少しでも体調の変化を感じた場合は、速やかに避難所運営スタッフに申し出てください（非常持ち出し品に体温計をあらかじめ準備しておきましょう）。
7. 避難先は村の指定避難所だけでなく、安全な場所に住んでいる親戚や友人宅への避難も検討してください。
8. 避難所での感染が不安な場合は、車で安全な場所に移動した後、一時的な車中泊も選択肢の一つです（エコノミークラス症候群の恐れがあるため、長期間は推奨しません）。

台風や豪雨時に、あなたがとるべき避難行動を確認してみましょう！

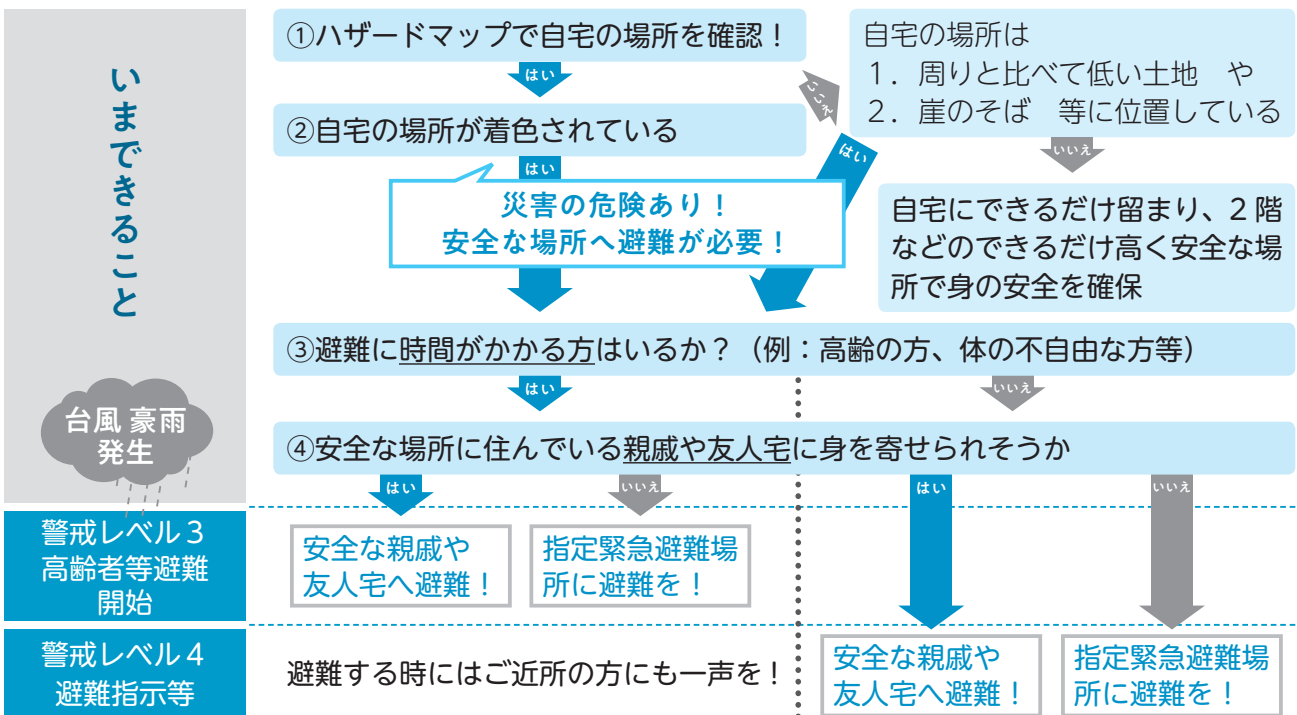

【避難とは…】 災害を避け、安全な場所へ移動すること

【安全な場所とは…】 より危険の低い場所（ハザードマップ着色区域外や避難場所等）
（外へ出るのが危険な場合は建物の2階など）

テンカラ釣り優先区域を設定します

「木祖村川等活用振興事業」「信州釣りリズム推進事業」の一環として、昨年に引き続き、18区公会所付近約850m区間の笹川を「テンカラ釣り優先区域」に設定いたします。昨年初めて優先区域の設定を行ったところ、地元住民の皆様をはじめ、多くの方よりご好評をいただきました。期間は8月～9月末までの2ヶ月間となります。優先期間中はテンカラ釣りを優先としますが、区域内での餌釣りやルアー釣りを禁止するものではありません。村民の皆様におかれましては、お互いが気持ちよく釣りを楽しめるようにご協力をお願いします。

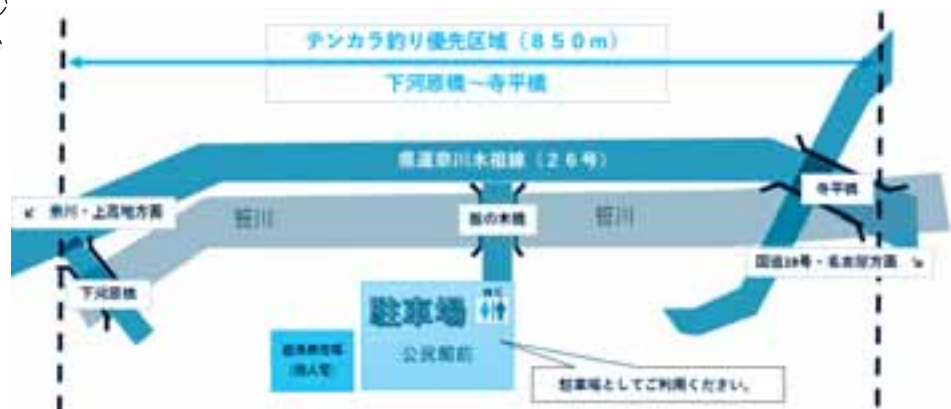

お問い合わせ 木祖村役場 産業振興課 ☎ 36-2001

第5回やぶはら高原スキー場あり方検討会

新型コロナウイルスの影響で検討会を自粛しておりましたが、去る6月9日(火)5回目の検討会を開催しましたのでその概要をお知らせします。

はじめに奥木曾グリーンリゾート(株)から2019～2020シーズンの結果について報告がありました。その内容は以下のとおりです。

- ・入込み数：53,871人（過去22年間で最低）
- ・売上高：136,683千円
- ・経常損益：△35,086千円（見込み）

入込みや売上が減少した理由としては、雪不足によりオープンが遅れ12月及び1月の入込みが減少したことや、権兵衛トンネルの通行止め等もあり、大きく影響したと見込んでいます。

今回の検討会では、現状の課題と新型コロナウイルスの今後の行方が懸念され、来シーズンに向けての議論が中心となりました。

このスキー場あり方検討会ではスキー場の将来について、そのあり方を検討しておりますが、来るシーズンを迎えるにあたり、リフトやスノーマシンの修繕が必須で、お客様や従業員の安全を確保しなければ営業が難しいとのことや、修繕に要する費用は、現実問題として捻出できないことから、「村で何とか支援をしてほしい」という意見が出されました。そこで、村としては「議会に相談をさせてほしい」との見解を示しました。

○出された主な意見

- ・次期シーズンに向けて最低限やらなくてはならないこととして、国設第3リフトのワイヤーロープの交換及びスノーマシン中央監視盤の整備が必要である。
- ・ワイヤーロープの交換に約7百万円、スノーマシン中央監視盤の整備に約2千万円を要する。
- ・早期に全面オープンさせるために、国設第1ゲレンデに降雪機を整備することを優先すべき。
- ・リフト等、事故がおきれば責任問題となる。危険箇所の修繕を優先すべき。
- ・国設第1ゲレンデに降雪機が整備されると現状では水不足となる。
- ・会社の中央ペアリフトを村に譲渡し、全てを村の物にして会社に運営してもらったらどうか。
- ・どのように会社を維持発展させるかが大切であり、基本的に収支が合わなくてはならない。
- ・収支が合わない会社として、世間に認められるためには社会的、地域的、文化的な波及性が高い会社でなくてはならない。
- ・会社としての販売促進結果が今回なかったのが非常に残念である。ただ、アンケート調査を実施したことは有効である。
- ・スキー場経営とは非常に特殊なものであり、気象によって左右される。収支を合わせることは非常に難しい商売である。
- ・新聞のスキー場情報の提供の仕方について反省している。
- ・食堂を含めたスキー場一本化の検討に取り組んでいかなければならない。
- ・新型コロナウイルスがどこまで影響するか不安であり、食堂等においても収容人数を半減するような状況になれば商売が成り立たない。
- ・コロナの影響で学校のスキー教室がなくなることも心配である。

第6回スキー場あり方検討会が7月10日(金)に開催されました。その内容は次回広報に掲載させていただきます。

自衛官等募集案内

みなさんは、自衛隊の仕事を知っていますか。

「国の平和と独立を守る」という重要な使命のもと、わが国に対する侵略行為には即座に対応し、自然災害時には人命救助と復興に尽力しています。さらには自衛隊の力を必要とする諸外国に赴き、国際社会の平和にも貢献しています。

自衛隊で働くということ

自衛隊には多様な働き方（コース）、多くの職種・職域があり、自分の興味や得意分野を活かしながら、一人一人がイメージする「将来の自分」を実現できる幅広いフィールドが広がっています。また、自衛隊員は特別職国家公務員としての身分が保障されており、給与、保険など安定した処遇・福利厚生のもと、不安なく目標に向かって邁進することができます。



○募集日程

募集種目	応募資格	受付期間	試験日
航空学生	海：18歳以上 23歳未満の者 空：18歳以上 21歳未満の者 (高卒者又は高専3年次修了者<見込含>)	2020年 7月1日(水)～9月10日(木)	(1次) 2020年9月22日(火) (2次) 2020年10月17日～22日 (3次) (海) 2020年11月20日～ 12月18日 (空) 11月14日～ 12月17日
一般曹候補生	18歳以上33歳未満の者 ※32歳の者は、採用予定月の末月現在、33歳に達していない者	第2回 2020年 7月1日(水)～9月10日(木)	1次：9月18日(金)～ 9月20日(日) 2次：10月9日(金)～ 10月14日(水) 1次・2次、共に指定する1日
自衛官候補生 男子/女子	18歳以上33歳未満の者 ※32歳の者は、採用予定月の1日から起算して3月に達する日の翌月の末日現在、33歳に達していない者	年間を通じて行っております。	受付時にお知らせします。

◆お問い合わせ先◆

自衛隊長野地方協力本部松本地域事務所広報センター「信濃」 松本深志2-6-5
マルナカ深志ビル1F TEL：0263-36-2787

木祖村観光大使&恋愛カウンセラー
伊藤一生の恋愛コラム

Vol.13

「つり橋理論」について

今回は「つり橋理論」について。

カナダの心理学者、ダットンとアロンによって発表された「生理・認知説の吊り橋実験」によって実証されたとする学説ですね。実験としては、18～35歳までの独身男性を集め、渓谷に架かる揺れる吊り橋と揺れない橋の2ヶ所で、男性にそれぞれ橋を渡ってもらい、橋の中央で同じ若い女性が突然アンケートを求め話しかけ、その際に「結果などに関心があれば後日電話をください」と電話番号を教えるということを行ったそうです。

その結果、揺れる吊り橋の方の男性からはほとんど電話があったのに対し、揺れない橋の方からはわずか1割くらいであったというものです。これにより揺れる橋での緊張感を共有したことが恋愛感情に発展する場合があるということになります。この「つり橋理論」は実験のみで厳密に立証されている訳ではないですが、現在まで概ね正しいとされていますね。

さて、こちらの実験ですが、結構な方がご存知なのではないでしょうか？TVや雑誌でも良く取り上げられていますし、皆さんの中にも、デートは遊園地でお化け屋敷とか、ジェットコースターなどが良いとか聞いたことがある方も多いと思います。

ただ、正直なところ、遊園地でデートできるような関係なら悩むことはなさそうですし、そもそもそこまで辿り着くことが難しいといったこともあり、「つり橋理論」については、理解はしているけども、使い道がないなあと思われる方も多いのではないのでしょうか？

ところが、この「つり橋理論」、単純なように見えて、実は結構応用が効くのですね。緊張感を共有したことが恋愛感情に発展する場合になるということは、相手が精神的に不安を抱えている、恐怖を持っている状況でも良く、それを共有することで恋愛感情にも結びつくということでもあるのです。

つまり、一緒に怒られたり、秘密を共有したりするドキドキ感だけでもそれを引き起こすことが可能になるのですね。

この「つり橋理論」、覚えておくと何かと有利な状況を作り出せるので、自分なりに上手に取り入れてぜひ使ってみてくださいね。



伊藤 一生さん

独自の心理術を持つ恋愛カウンセラーとして、ラジオや雑誌などの出演経験多数。
現在は、いっせーと共に木祖村観光大使として村内外で活躍中。

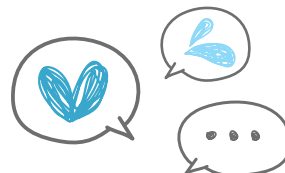

伊藤さんへの質問や相談を募集しています。

ご希望の方は右記QRコードよりメールをお送りください。

※QRコードを読み取るとメール作成画面になりますので、お悩みをご記入の上、送信してください。匿名での相談もOKです。



木祖村結婚支援推進員をお願いしました

木祖村の結婚支援事業を広げていただくため、今年度は3名の方に結婚支援推進員をお願いしました。

- | | | | |
|------|-------------|---------------------------|--|
| ひがし | さち お | | |
| ・東 | 幸男さん (16区) | 小木曾で そば割烹 縁結びを運営しています | |
| ふるはた | えり | | |
| ・古畑 | 恵理さん (5区の2) | 結婚式でのヘアメイク等の経験がある美容師です | |
| ふるはた | ゆうすけ | | |
| ・古畑 | 雄介さん (5区の2) | 藪原で恵理さんと美容室 LEGO を営む美容師です | |

木祖村の結婚支援事業

木祖村は結婚したい村民を後押しするために様々な事業を行っています。

1. 源気出会いサポートセンターの開設
2. 恋愛カウンセラーによる恋愛相談
木祖村観光大使の伊藤一生さんによる恋愛・婚活・結婚全般のお悩み相談を実施しています。
また、広報きそに心理学をもとにした恋愛に使えるテクニックを紹介しています。
3. 出会い・交流の場となるイベントへ補助金
村民の出会いや交流の場となるイベントの主催者に、対象となる経費に対して最大5万円まで補助します。
4. 結婚祝金
木祖村で婚姻届を提出し、住み始めた夫婦に村からお祝いで10万円を贈呈します。
5. 結婚新生活支援補助金
年収等の条件に該当する木祖村で新生活を始めた新婚夫婦に、住居に関する費用を最大30万円まで補助します。

補助金や結婚祝金には細かい条件がありますので、該当しそうな事業がありましたら、役場総務課まで相談してください。

源流出会いサポートセンター

民間事業者に委託して結婚したい人の婚活を支援するための結婚相談所を開設しています。

◎事業内容

- ・会員の方の結婚相談を行っています。婚活の始め方が分からない方でも安心して始めることができます。
- ・双方の了解を得て、プロフィールを紹介。希望があれば実際にお会いするようになります。
※登録者だけでなく、委託業者に登録されている方の紹介もあります。
- ・長野県が主催する『ながの結婚マッチングシステム』への登録が行えます。こちらでは、県内の相談所に登録している方からお相手を探すことができます。

◎登録に必要なもの

- ・登録申込書 ・ご本人の写真1枚（パスポートサイズの顔写真）
- ・ご本人確認ができる写真入りで現住所が記載された公的証明書（運転免許証、パスポート、マイナンバーカード等）
- ・独身証明書（本籍のある市町村で証明書が受けられます）
または、独身宣誓書（民間委託会社の様式）

◎費用

令和2年度から情報管理料として、年3,300円をいただいています。

登録の相談や事業内容の問い合わせ先です。
株ベストパートナー（運営事業者）
住所：〒399-0701 塩尻市広丘吉田3322
電話：0263-88-3058
登録・相談日時：火～日 午前10時～午後8時（月曜休）
※登録・相談は事前に電話予約が必要となります。

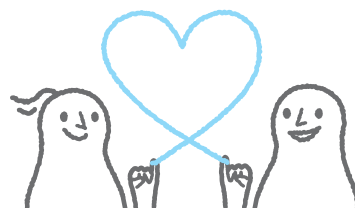

結婚新生活支援補助金

若い世代の結婚に伴う新生活のうち住居に関する費用について支援を行い、経済的負担の軽減と村への定住の推進を目的とした『木祖村結婚新生活支援補助金』を、30万円を上限に交付します。

◎対象となる世帯

- ・夫婦ともに婚姻日時時点で34歳未満である
 - ・婚姻届を令和2年1月1日から令和3年2月28日までに提出している
 - ・夫婦の平成31年分の所得合計が340万円未満である
- ※ほかに条件があります

◎補助対象

- 令和2年4月1日以降に転居した際に支払った以下の費用を補助します。
- ・住居購入費用もしくは賃貸時の賃料、敷金、礼金、共益費、仲介手数料等
 - ・引越費用（引越業者や運送業者へ支払いをした分に限ります）

◎申請期限

- 令和3年3月1日(月)
- ※提出書類が多いため早めにご相談ください

「縁結びイベント」を支援します！

出会いと交流の機会を創出するイベントに対して補助金を交付しています。
若い人が集まるイベントを開催したい…などありましたら、まずはお気軽にご相談ください。

補助金の交付対象となるのは以下のとおりです。

1. 補助の対象

木祖村でイベントを開催する方、または団体ならどなたでも対象となります。
(村外の方でも対象となりますので、まずはお気軽にお問い合わせください。)

2. 補助金の対象となるイベント

①村内で実施する、10名以上の男女が集まるイベント

(例)・飲食店で食事をしながら交流するイベント

・文化・スポーツ活動などを介したイベント など

※出会いが目的ではなくても、男女が交流できるイベントであれば対象となります。

②結婚にむすびつく講座、セミナーの開催

3. 補助金額

1つのイベントにつき5万円を補助します。

※同じ団体に対し、同じ年度において3回まで補助金を交付します。

4. 補助対象経費（主なもの）

参加者1人につき2,000円以下の参加費、外部講師の謝礼・交通費、チラシの印刷代、消耗品代、会場等の使用料など

5. 補助対象外経費（主なもの）

人件費、恒常的な運営経費、個人的な経費、イベントの実施に必要なない備品の購入費など

6. 申請方法

補助金交付申請書及び関係書類を総務課へご提出ください。

※イベントを開催する前に申請が必要となりますのでご注意ください

木曽広域の結婚支援イベント

木曽郡6町村で連携して、結婚支援のイベントを行います。今年度は、昨年度好評だった男性のイベントは継続し、女性向けには内容を大幅に変えて開催します。

★木曽広域連携 婚活イベント等総合説明会

現在の婚活事情や木曽広域で行うイベントについて説明を行います。

今回は新型コロナウイルス感染症を考慮して、婚活イベントに関する説明の動画を見ていただき、その後にオンラインで質疑応答を行います。結婚をしたい方だけでなく、独身の村民のご家族や近隣の方なども、ぜひご参加ください。

◎開催日時：8月2日(日) 14:00～

※自宅にてお手持ちのスマホやインターネットに接続できるパソコンで参加できます。

※スマホの操作に自信がない方やスマホやパソコンの無い方向けに、公共施設で見られるようにします。

参加される方は7月30日(木)までに役場総務課まで連絡をお願いします。

※イベント後でもスマホ等で見る事ができます。また、ケーブルテレビでも放送を予定しています。



★女性編

婚活中または、婚活を考えている未婚女性向けにセミナー&座談会を行います。

セミナー

最近の婚活事情や心がけなど、婚活に必要な情報を提供します。

婚活イベントに参加する服装で来場するとアドバイスももらえるかもしれません。

座談会

同じ境遇の方と話をすることで、安心を得たり意欲UPにつながります。

★男性編

「突撃！木曽男子はいかがでしょう!?」in名古屋

昨年も実施し、3組のカップルが生まれました。

◎開催日時・場所：

≪1st ステージ≫ 12月20日(日)名古屋市内

≪2nd ステージ≫ 12月27日(日)名古屋市内

※2nd ステージは、1st ステージでマッチングできた人だけが参加します。

※イベントへの参加費や当日の宿泊費・交通費等ご負担いただきます。

イベントでのマッチングに成功するため以下の準備やイベント後のレクチャーを行います。

◎事前レクチャー：10月予定

▶身だしなみや心構え等のレクチャー、女性参加者向けの動画撮影を行います。

◎決起集会：12月19日(土) 19時ごろ～

・参加する男性同士の団結力を上げます

◎事後レクチャー：1月予定

▶主にマッチングに成功した参加者を対象に、今後の進展についてのアドバイスやレクチャーを実施します。

※イベントの日程は新型コロナウイルス感染症等により変更になる場合があります。

※木曽村にお住いの方の定員は、各イベント2～3名です。(6町村で概ね20人ほど) 応募者が多数の場合は、参加者を調整させていただきますので、あらかじめご了承ください。

※参加を希望される方は役場総務課まで連絡をいただくと、募集開始をお知らせします。

※イベントの企画・運営は、30組以上の成婚実績があるLLP マリッジローカルコネクトが行います。なお、男性イベントの形式において **5年間で6組の成婚が発生**しています。

お問い合わせ・参加申し込み先 木曽村役場 総務課 結婚支援担当 ☎ 36-2001

地域おこし協力隊 活動日誌

No.17

皆さんこんにちは、大沢理沙です。雨が連日続く此の頃、本年は困難が続く1年であることを実感しております。先月、6月13日(土)・14日(日)・20日(土)・21日(日)と藪原宿「旧藤屋旅館」にて木曾ペインティングスによるオープスタジオを開催しました。3月から滞在している近藤太郎さんの作品展示や村民100名参加した「木祖村ブルース」の上映、オープンランチを行いました。1週目は土砂降りの雨の開催になりましたが、地域の方々を始め、ラジオ・新聞で情報を得た村外の方など2週間で200名以上のお客様にお越し頂きました。地域の皆様の温かい手料理の差し入れなど多くの皆様のやさしさで、第1回目の藤屋レジデンスを開催できましたこと感謝致します。ありがとうございました。

1990年代まで営んでいた「旧藤屋旅館」。かつては汽車に乗り藪原スキー場に訪れたお客さんを、主人と息子が提灯片手に出迎え、多いときは廊下にまで布団を敷き詰め宿泊していたと所有者の方から歴史をお聞きします。



6月13日(土)・14日(日)・20日(土)・21日(日)【藤屋オープスタジオ開催】





長野県地域発元気づくり支援金を活用し藤屋旅館の車庫をギャラリーにする計画を進めております。



また、蕨原祭りではかつて藤屋旅館の前で上獅子と下獅子が舞い、顔を赤め酒を酌み交わし、人々が交流した場所だったともお聞きしました。旅館を閉め、一時は空き家となった旧藤屋旅館ですが、こうして人の手が重なり、地域の方々、村外の方々の交流が生まれもう一度呼吸をし始めるように機能し始め、大変嬉しく思います。

この先も、この旧藤屋旅館が地域の中で笑いあい・語りあい、交流の場として呼吸が続きますよう地域の皆様と共に生かしあっていきたいです。

現在、長野県地域発元気づくり支援金を活用し車庫部分をギャラリー空間へと改装しています。今後は木曾ペインティングスと共に、全国・海外から集まるアーティストが滞在し、地域交流の中で美術教育やワークショップなど企画を企て、また街道沿いのギャラリーも活用してゆきたいと考えております。

答えのない道のりであり時間がかかるプロジェクトではありますが、私自身も力をつけ日常生活の中で、楽しい文化が根付きますよう、皆様と楽しく作って参りたいと思います。今後ともよろしくお願い致します。

【つばめ型屋号看板プロジェクト】

木祖産業協同組合と共に進めている「つばめ型屋号看板」プロジェクト。コロナの影響で延期となっていた小中学校での屋号の授業の日程も決まりました。子どもたちと屋号を学びながらの書道教室を実施し、子どもたちの文字がつばめに乗り完成いたします。藪原の歴史と向き合い、ここに暮らす職人さん・若者たちと共同制作し形になることに感謝しております。楽しい授業になりますよう準備して参ります。

人の棲む家を選び巣をつくるツバメをテーマに、一方で人が棲まなくなった空き家はどう見つめていくかをテーマに制作しております。完成した看板は、空き家に設置します。この空き家は、11月開催木曾ペインティングス「千年のすみか」にて扉が開きます。今後の空き家の活用方法を皆で考えるきっかけになればと願います。





～木祖村名古屋総合拠点施設からの情報をお届けします～

木祖村アンテナショップでお酒の販売始めました！

木祖村アンテナショップでは、6月4日(休)～湯川酒造店さんの日本酒の販売を始めました。

初日より3日間は、試飲会を行いお客様にお酒の飲み比べをしていただきました。新聞にも掲載され沢山の方に来場いただきました。

6月18日(休)～はお隣の塩尻市産のワインの販売も始めました。

今後も定番商品にプラスして季節商品など取寄せていきたいと思っております。宜しくお願い致します！



木祖村アンテナショップ源気屋桜山店
(Tel 052-680-7350)

愛知県名古屋市昭和区桜山町6-104-37

6月より木曜日も営業しております！！

定休日は日曜日のみです。

ご来店お待ちしております☆

観光協会だより

観光協会体験農園直営ファームが活躍しています

令和2年に入り、新型コロナウイルス感染症が拡大し全国に緊急事態宣言が出されました。観光協会では企画・受入・対応を計画していた8月までの数多くの木曽川上下流交流事業や各ツアーのほとんどが延期、規模縮小、中止となり「徹底した外出自粛の要請」や「県域をまたいだ移動自粛の要請」を受け、緊急事態宣言下では観光客受け入れは全く出来ない状況になりました。名古屋市昭和区桜山にある木祖村アンテナショップの『源気屋桜山店』でも愛知県の自粛要請を受け、4月26日～5月10日までの約半月の間、お店を休むことにしました。

この緊急事態宣言の間を利用して、観光協会では終息後の体験メニューを増やすことやアンテナショップでの販売も視野に入れ、木祖中学校近くの10アールの遊休農地を活用し体験農園を造成しました。6月から多くの野菜が出荷され店頭に並んでいます。農業生産技術はまだ未熟であり、立派な野菜は作れませんが、なんとか木祖村の味を伝えていけるように頑張ります。



アンテナショップで直営ファームの野菜が並ぶ——初出荷（ほうれんそう他）

保健室だより



木祖村で多い脳卒中。予防で健康長寿を目指しましょう！

広報きそ7月号から、「保健室だより」として、皆さんに知っていただきたいホットな健康情報を連載でお届けします。今月のテーマは「脳卒中」です。脳卒中は死亡や寝たきりなど、大きな障害を引き起こす原因の1つですが、予防や早期発見で重症化を防ぐことができる病気です。正しい知識を身につけて、ご自身やご家族の健康を守りましょう。

脳卒中とはどんな病気？

脳の血管が破れたり詰まったりすることで、脳に血液が届かなくなり、神経細胞が障害される病気です。体に障害が出たり、意識障害をおこしたり、最悪の場合は命を落とすこともあります。

脳卒中は昔から、ある日突然発症し後遺症を残すことから‘中気’や‘中風’と呼ばれ恐れられていました。現在の木祖村でも、脳卒中の発症率が長野県や木曽郡と比較しても高く、特に女性は郡内だんとつ1位です。また40代から60代の若い世代の男性にも発症が増えており、病気の後遺症から介護が必要な状態となる方も多くみられます。

初期症状を見逃さないで！

脳卒中の初期段階には、下記のような症状が突然現れます。

- 顔・腕 片方の手足や顔半分の麻痺・しびれ
- 言葉 ろれつが回らない、言葉が出ない
- 歩行 立てない、歩けない、ふらふらする
- 視野 片方の目が見えない、物が2重に見える、視野の半分がかける
- 頭痛 経験したことのない激しい頭痛がする



こうした症状のうち1つだけ出現することもあれば、いくつかの症状が重複する場合もあります。

脳卒中は症状が出て4時間半以内に治療を開始すると後遺症が軽くなるといわれるため、早期発見が重要です。症状がみられた場合には、たとえ軽い症状でもためらわず一刻も早く救急車を呼びましょう。

脳卒中予防のためにできること

脳卒中を発症する多くの方は「高血圧症」「糖尿病」「脂質異常症」などの生活習慣病をお持ちです。規則正しい生活を心がけ、年に1回定期健診（特定健診など）を受診して生活習慣病の予防と改善に努め、健康的な体づくりをしましょう。

□ 食生活を整えましょう

血圧を10～20mmHg下げると、脳卒中の発症が50%減ることが分かっています。薄味を心がけ、野菜をたっぷり食べましょう。動物性脂肪を控え、良質のたんぱく質（青魚、大豆、乳製品等）をとり、バランスのよい食事を心がけましょう。

【おすすめの健康教室】 適塩教室



□ 体を動かしましょう

定期的な運動はストレス軽減や睡眠不足の解消にもつながります。忙しい場合は、短時間の細切れ運動でも効果的です。今より5分～10分多めに歩いてみませんか？

【おすすめの健康教室】

ノルディックウォーキング教室

インターバル速歩教室



□ 禁煙、適量の飲酒を

たばことアルコールは、様々な生活習慣病の原因になります。禁煙を心がけ、飲酒は適量を意識しましょう。週に2日休肝日を設けると効果的です。

【適量の目安】

ビール500mL、焼酎1/2合、日本酒1合



木祖村役場 住民福祉課 保健係

☎ 36-2001 FAX : 36-3344 Email : hoken@kisomura.com

子育て支援センターに遊びに来ませんか？

昨年度まで子育て支援センターみやのもりをご利用いただけるのは、村内在住又は村内にご実家のある方にのみ限定され、利用料 1,000 円が発生していましたが、今年度からどちらにお住まいの方でも無料でご利用いただけるようになりました。

お孫さん・おともだちのお子さんが遊びに来られた際の遊びの場、里帰り出産や用事等でお子さんを見ることのできない場合の一時保育、興味のある行事への参加など、様々な場面でお気軽にご利用ください。

利用対象者：妊婦さん及び0～2歳児のお子さんとその保護者

*一時保育は未就学児まで可

利用時間：平日 9:00～16:00

土曜日 9:00～12:00 (土曜日は要予約)

*事業内容によって時間が違います

休館日：日曜・祝日・年末年始



子育て支援センターではこんなことをしています

なかよし広場（センター開放）

行事がない日は自由に遊べます。

支援センターのおもちゃでたくさん遊んだり、お庭での遊具や砂場で遊んだり、夏はプール・冬はそりもできますよ。

時間：平日 9:00～12:00

13:00～16:00

土曜日 9:00～12:00

*土曜日の利用には予約が必要です。
前日17:00までにお電話ください。

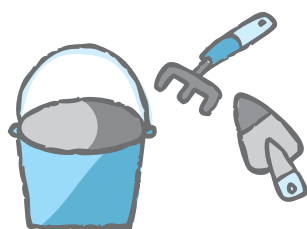

一時保育

家庭で一時的にお子さんを見る方がいない場合に、保護者に代わり保育をします。

時間：平日 8:30～17:00

土曜日 8:30～13:30

*それ以外の時間帯は要相談

対象者：0歳～未就学のお子さん

登録料：村内に住所のある方 無料

それ以外の方 2,000円（一家庭）

利用料：30分 200円

*兄弟同時に預ける場合2人目は半額
村内に住所のある方は5時間無料券
があります

申し込み方法：平日利用は3日前まで、土曜日
利用は1か月前までにお電話ま
たは、直接子育て支援センター
へお申し込みください。

各種行事

親子で触れ合いながら楽しむ講座から、子育て中の皆さんと一緒に学んだり、子育てから少し離れてリフレッシュするための講座があります。(ベビーマッサージ・親子運動教室・ドライフラワー講座・ヘアカット講座など)

参加には申し込みが必要です。

*行事の日時については HugHug ホームページでも確認できます。

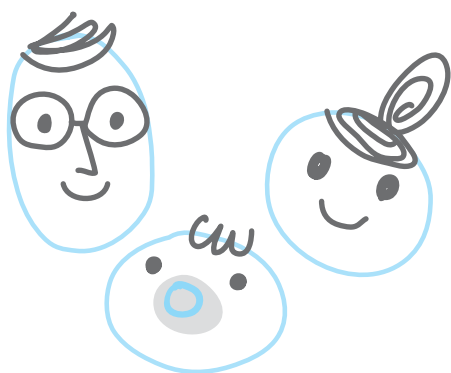

ベビーバス貸出事業

今年度から、子育て支援センターでベビーバスの無料貸し出しをすることになりました。

短期間しか使わず、場所をとってしまうベビーバスは、購入するのにもったいないものです。

支援センターで借りて有効活用しましょう。

対象者：村内に住所を有する者

里帰り出産で木祖村に滞在する者（滞在期間に限る）

貸出期間：出生～生後6か月

貸出場所：子育て支援センター みやのもり

まずは、お電話にてお問い合わせください。

その他子育て支援センターみやのもりでは、育児相談・絵本の貸出・サークル支援等を行っています。まずは、お気軽にお問い合わせください。

* HugHug ホームページでも月の行事予定や子育て支援センターの事業内容などを詳しく掲載しています。

木祖村 子育て応援サイト
「Hug Hug」ホームページ

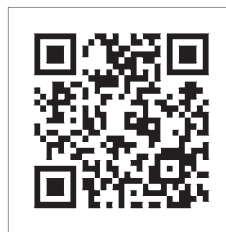

子育て支援センター みやのもり

木曽郡木祖村小木曽523 ☎ 0264-36-1151

Fax 0264-36-1152

親子リトミック教室

子育て支援センターでは6月1日(月)に「親子リトミック教室」を開催しました。
 講師に塩尻市在住の瀧沢美和先生をお招きして、子ども達が好きな曲や先生の弾くピアノに合わせて指先や身体を動かして遊んだり、鈴やタンバリンなどの楽器にも触れました。
 広い室内を思い切り走ったり、ボールを投げたり転がしたり。
 日々忙しいお母さん達も、お子さんと触れ合える楽しい時間になりました。
 次回は10月29日(木)に開催予定です。興味のある方はぜひご参加ください。



走れ～!!



お片づけも上手にできたね



防犯訓練

とちのみ保育園では、6月10日(水)に今年度から在住の十住駐在さんをお迎えして、防犯訓練を行いました。来園されると未満の園児が駐在さんに会いたくて職員室に入室し、敬礼をして満足そうにしている姿も見られました。

「知らない人にはついて行かない・知らない人の車に乗らない・大声でさけぶ・すぐ逃げる・知らせる」という『いかのおすし』のお話をお聞きし、園児全員で再確認することができました。

園でも常に玄関に鍵をかけるなど不審者対応に気をつけながら、安心して遊べるよう心がけています。



十住駐在さんのお話を
しっかり聞いています。



大型絵本を見ながら
「たすけてー」の練習中。



「いかのおすし」を
忘れないように…。

放課後児童クラブ日記

放課後児童クラブは、コロナ感染症の影響で5月1日(金)～15日(金)まで学校が臨時休校のため一日開所。18日(月)～29日(金)までは分散登校で朝からの利用、下校後利用と5月いっぱい是一日開所しました。何かと規制される中で、子ども達がどのように楽しく過ごせるのか、支援員みんなで模索しながら過ごした毎日でした。その中で5月20日(水)は菟原散策と題し、ミニ遠足を行いました。

普段歩いていない場所や行った事のない場所を巡り、大きな発見もしました。

6月1日(月)から平常の登校となり、児童クラブもようやく放課後の利用に戻りました。これからは帰って来てからの手洗い、うがいを徹底して行い、雨降りの日以外は校庭で遊び、密にならないように気をつけまた熱中症にも配慮しながら、子ども達を支援していこうと思います。



久しぶりの遠足だよ！



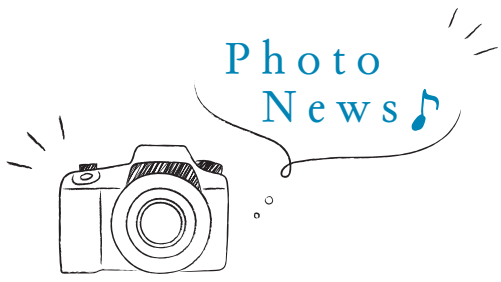

あやめ公園池保全管理組合発足

『農業用ため池の管理及び保全に関する法律』が昨年の7月1日(水)に施行され、決壊した場合周辺地域に被害を及ぼす恐れのある農業用ため池については届け出が義務付けられました。今後必要な管理等の対応を行う必要があるため、このたび多面的機能を有するた

め池として、関係する団体等を構成員として管理組合を設立しました。

今後は、ため池の管理と活用方法について検討していく予定です。



元木祖村消防団長 篠原安磨氏 春の叙勲で瑞宝単光章を受章

元木祖村消防団長 篠原安磨氏が、令和2年春の叙勲で、消防功勞により瑞宝単光章を受章されました。

昭和59年4月より消防団員として29年余に亘り、消防業務に精励されました。平成18年4月に消防団長に任命されてからは、よく団員を統率し、火災予防及び防犯・防災事業に尽くし、消防団員、住民問わず広く信頼を集めたことが評価されたものです。心よりお慶び申し上げます。

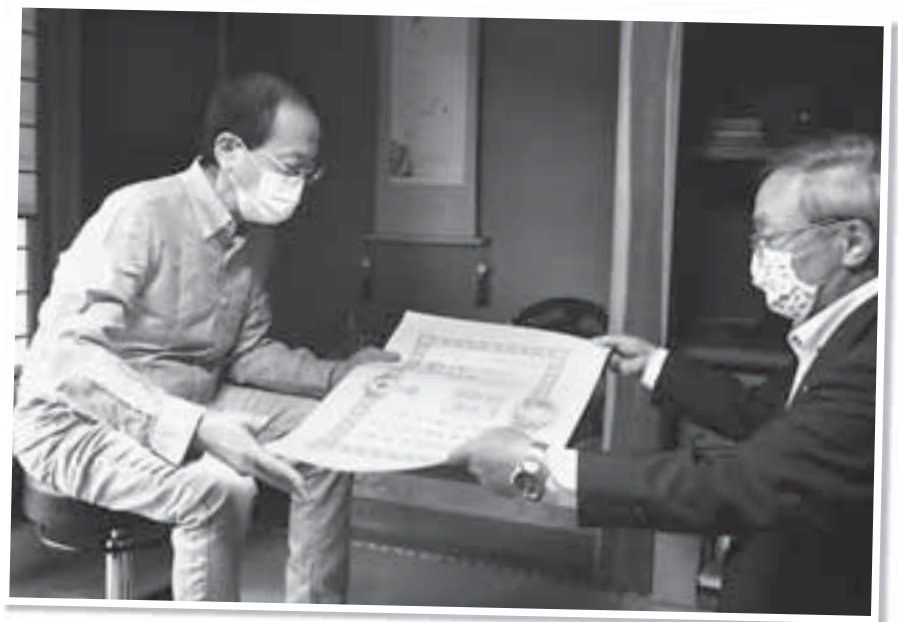

公民館だより

令和2年度がスタートしてから3ヵ月が過ぎようとしています。木祖村公民館としての事業計画や各分館の事業計画が、新型コロナウイルス感染拡大防止のために中止又は延期を余儀なくされてきました。収束の見通しが立たない中ですが、今後の感染状況をみながら対応をして参ります。新しい生活様式を遵守しながら希望を持って前向きに取り組んで参りますので村民の皆さんのご理解・ご支援をお願いいたします。

本館

■ユリ栽培活動 7月7日(火)

13名の参加者で今年度の活動を開始しました。7月7日(火)大雨の中、2種類の球根300球を植え付けしました。9月中旬の収穫を目標に栽培活動に取り組んでいきます。



吉田分館

■環境整備事業 6月21日(日)

久しぶりに区民の皆さんが顔を合わせ環境整備を行いました。1歳から80歳まで50名を超える方が花壇の植え付けや草刈に汗を流しました。



■「広報きそ5月号」で紹介できなかった公民館サークル活動の紹介

名称	活動日・場所	活動内容・PR	年会費	代表者
菟原カメラクラブ	奇数月の第3木曜日 夜 転作センター	長野県写真連盟に加入。撮った写真は菟原ギャラリーへ展示しています。自分で撮った写真を大きく引き伸ばして飾ってみませんか。	7,000円	湯川 喜義

令和3年度採用 木祖村職員（一般行政職）募集要項

木祖村では下記のとおり令和3年4月1日採用の職員を募集します。
受験を希望される場合は、指定の書類を役場総務課までご提出ください。

- 1 採用予定人員（令和3年4月1日採用） 一般行政職 若干名
- 2 勤務地 長野県木曽郡木祖村 木祖村役場
- 3 受験資格 昭和36年4月2日から平成15年4月1日の間に生まれた者
- 4 その他条件等 (1)普通自動車運転免許所持者が採用時まで取得できる者（オートマ限定可）
(2)採用後、木祖村に居住することができる者
・初任給については村の規定に基づき、学歴・職歴を考慮し決定します。
・その他の待遇等についてはお申し込み受付時に説明させていただきます。
- 5 欠格事項 (1)日本国籍を有しない者
(2)地方公務員法第16条の欠格事項に該当する者
○成年被後見人又は被保佐人
○禁錮以上の刑に処せられ、その執行を終わるまで又はその執行を受けることがなくなるまでの者
○日本国憲法施行の日以後において、日本国憲法又はその下に成立した政府を暴力で破壊することを主張する政党その他の団体を結成し、又はこれに加入した者
- 6 受験の申し込み (1)提出方法 **原則として役場総務課窓口まで本人が持参提出を願います。
(事前に提出日時を担当までご連絡ください)**
※遠方に在住しており持参が難しい等の場合は郵送による提出も受け付けますのでご相談ください。
(2)受付期間 令和2年8月19日(水)まで
時間 午前8時30分から午後5時15分（土・日・祝日を除く）
(3)提出書類 受験申込書 村ホームページからダウンロードするか、役場まで請求ください。
履歴書 顔写真添付のもの（市販の履歴書で可）
卒業（見込み）証明書
最終学歴成績証明書 ※提出いただいた書類は返却いたしません。
- 7 試験 (1)期 日 1次試験 令和2年9月20日(日) 受付 午前9時40分から9時50分
試験開始10時（予定）
2次試験 令和2年10月4日(日) 午後1時から（予定）
※変更の場合は申込者に直接お知らせします。
(2)試験会場 木祖村役場2階 大会議室
(3)試験内容 1次試験 筆記試験（職務基礎力試験、職務適応性検査、小論文）
※試験・検査内容につきましては、下記をご覧ください。
※小論文のテーマは当日発表します。
2次試験 面接試験 内容は後日お知らせします。
※1次、2次試験の総合評価で採用予定者を決定します。

職務基礎力試験について	社会的関心と理解について問う分野、言語的な能力を問う分野、論理的な思考力を問う分野の3分野から出題します。受験者が仕事をしながら受験する可能性を考慮し、受験のための特別な準備が必要のない内容となっています。社会人を主な対象者としていますが難易度は高校卒業程度で、社会人未経験者でも受験することができます。（75題90分）
職務適応性検査について	職務・職場への適応性を検証します。（150題20分）

【お問い合わせ】 〒399-6201 長野県木曽郡木祖村大字藪原1191-1 木祖村役場総務課
課長 渡辺 担当 岩原 ☎0264-36-2001 HP <http://www.vill.kiso.nagano.jp>

不明な点がありましたら、お気軽にお問い合わせください

第11回特別弔慰金の支給のおしらせ

先の大戦の戦没者等の遺族に対して弔慰の気持ちを示すため、第11回の特別弔慰金として、額面25万円（5年償還の記名国債）を支給します。

○対象者

- 1、令和2年4月1日時点において、当該戦没者等の死亡に関する恩給法による公務扶助料や戦傷病者戦没者遺族等援護法による遺族年金給付等の受給権者がいない者のご遺族
- 2、1の条件を満たす者のうち、戦没者等の死亡当時に生まれていたご遺族の中で、次の順位が最も先である者のうち1人。
 - (1) 令和2年4月1日までに援護法による弔慰金の受給権を取得した方
 - (2) 戦没者等の子
 - (3) 戦没者等と生計関係を有していた父母→孫→祖父母→兄弟姉妹
(戦没者等と生計関係を有していなかった人、当該遺族以外の者の養子となっている者、令和2年4月1日時点で婚姻により姓が変わっている人等を除く)
 - (4) (3)の条件を満たさない父母→孫→祖父母→兄弟姉妹
戦没者等の死亡時まで引き続き1年以上の生計関係を有していた者

○必要書類

- (1) 請求書
 - (2) 現況申立書
 - (3) 印鑑等届出書
 - (4) 請求者の戸籍抄本
 - (5) その他の必要書類
- ※(1)～(3)は福祉課生活福祉係窓口で配布いたします。運転免許証、健康保険証等の本人確認書類をお持ちください。
- ※(5)その他の必要書類は窓口でご案内いたします。

【請求期間】 令和2年4月1日から令和5年3月31日まで（3年間）

【お問い合わせ】 木祖村役場 住民福祉課 ☎ 36-2001

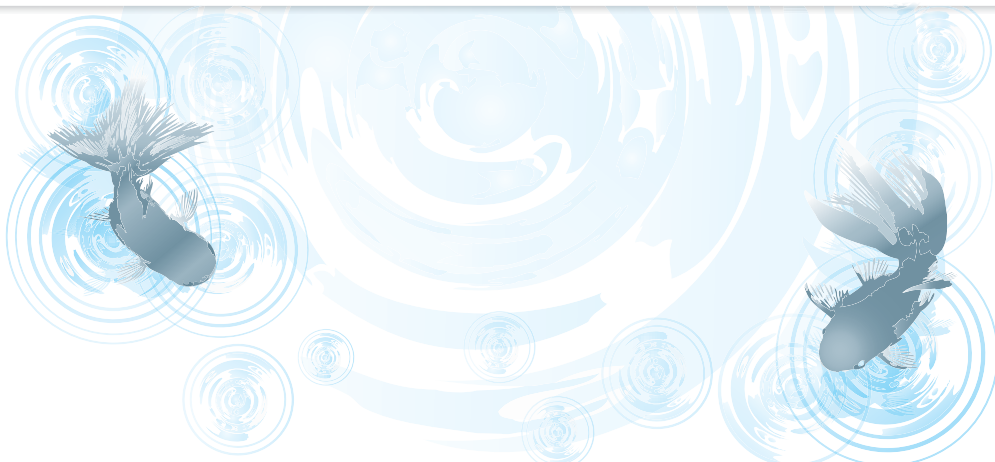

信州災害支援寄付基金へのご協力をお願い

令和元年東日本台風災害（台風19号災害）の被災地・被災者への支援活動を行う団体の活動を支えるための基金設立を準備してまいりました。

そしてこの度、長野県NPOセンターは、長野県と長野県災害時支援ネットワークが協働で信州災害支援寄付基金（ONE NAGANO基金）を立ち上げました。

寄付募集期間は2020年3月2日(月)から8月31日(月)で目標総額は5000万円としています。詳細はURL <http://onenagano.net/news/news-514/> で確認してください。

【お問い合わせ】 長野県NPOセンター TEL 080-5070-9917

放送大学 入学生募集のお知らせ

入学生募集のお知らせ

- 放送大学は、2020年10月入学生を募集しています。
- 10代から90代の幅広い世代、約9万人の学生が、大学を卒業したい、学びを楽しみたいなど、様々な目的で学んでいます。
- テレビによる授業だけでなく、学生は授業をインターネットで好きなときに受講することもできます。
- 心理学・福祉・経済・歴史・文学・情報・自然科学など、約300の幅広い授業科目があり、1科目から学ぶことができます。
- 卒業すれば学士を取得できます。
- 放送授業1科目の授業料は11,000円（入学金は別）。
半年ごとに学ぶ科目分だけの授業料を払うシステムです。
- 半年だけ在学することも可能です。
- 全国にミニキャンパスといえる学習センターやサテライトスペースが設置されており、サークル活動などの学生の交流も行われています。

- 資料を無料で差し上げています。
お気軽に放送大学長野学習センター（TEL 0266-58-2332）までご請求下さい。
- 出願期間は、第1回が8月31日(月)まで、第2回が9月15日(火)まで。

戦没者遺児による慰霊友好親善事業の実施について

日本遺族会は、「戦没者遺児による慰霊友好親善事業」の参加者を募集しています。

この事業は、厚生労働省から補助を受け実施しており、先の大戦で父等を亡くした戦没者の遺児を対象として、父等の戦没した旧戦域を訪れ、慰霊追悼を実施するとともに、同地域の住民と友好親善をはかることを目的としています。

費用は、参加費として10万円。

令和元年度参加者以外は、複数回の応募ができます。

付き添い希望者は相談してください。

なお、参加者の高齢化を考慮して看護師が同行します。

日程等の詳細は、日本遺族会事務局03-3261-5521まで

≪実施地域≫

- (広域地域) ①旧ソ連 ②旧満州 ③西部ニューギニア ④ボルネオ・マレー島
⑤トラック島 ⑥パラオ島 ⑦ソロモン島 ⑧フィリピン(1次)
⑨マリアナ諸島 ⑩ミャンマー・タイ ⑪東部ニューギニア
⑫ビスマーク諸島 ⑬台湾・バシー海峡 ⑭マーシャル諸島
⑮フィリピン(2次) ⑯中国
(特定地域) ①西部ニューギニア ②東部ニューギニア ③ミャンマー

【お問い合わせ】 木祖村役場 住民福祉課 TEL 36-2001

7月10日(金)から『自筆証書遺言書保管制度』が始まります

自分が死亡した後、相続人等に対し、財産をどのように分配するか等について自分の最終意思を明らかにする「遺言」には、公証役場で作成する「公正証書遺言」と遺言する人が自筆で作成し、自分でその原本を管理する「自筆証書遺言」の2つの方式があります。

本年7月10日(金)から、全国の遺言書保管所(法務局の本局及び支局)で始まる『自筆証書遺言書保管制度』は、この2つの方式のうち「自筆証書遺言」について、その保管を法務局又は支局に申請することで、「自筆証書遺言」の紛失を防いだり、家庭裁判所での検認手続が不要になるという制度です。

この遺言書保管の申請には管轄があり、遺言する人の①住所か②本籍、又は③所有する不動産の所在地のいずれかを管轄する遺言書保管所に申請することになります。

遺言書保管申請等の手続には予約が必要となりますので、ご注意ください。

詳しくは、長野地方法務局や法務省のホームページをご覧ください。直接、上記①から③のいずれかを管轄する遺言書保管所へお問い合わせください。

【お問い合わせ】 長野地方法務局 木曾支局 TEL 0264-22-2186

司法書士による「空き家問題110番」～どうする？この空き家～

長野県青年司法書士協議会は、令和2年8月10日(月)、以下の通り司法書士による空き家問題の無料電話相談会を実施します。

日 時：令和2年8月10日(月) 午前10時から午後4時まで

電話番号：0120-448-788 (フリーダイヤル)

相 談 料：無料

相 談 例：実家が空き家になって困っている。売る・貸す等は可能か。
まだ空き家ではないが、家を継ぐ者がいない。どうなるのか。
空き家を放置しておく、固定資産税が上がるのか？
空き家を相続したが、利活用の方法はあるか。
空き家を処分したいが、いくらで売れるのか知りたい。

サマージャンボ宝くじ 発売中です！

「サマージャンボ宝くじ」と「サマージャンボミニ」が7月14日(火)から8月14日(金)まで全国で2種類販売されています。

サマージャンボ宝くじ

1等 5億円×21本

前後賞各 1億円×42本

※当せん本数は、販売総額が630億円・21ユニットの場合

サマージャンボミニ

1等 1,000万円×80本

※当せん本数は販売総額240億円・8ユニットの場合



この宝くじの収益金は、市町村の明るいまちづくりや環境対策、
高齢者対策など地域住民の福祉向上のために使われます。

宝くじの収益金は、長野県の販売実績により配分されますので、長野県内の宝くじ売り場でお買い求めください。

令和2年度 エイズ・性感染症相談・検査事業の実施について

今年度のHIV・性感染症相談・検査を下記の通り実施します。ご自身やパートナーの健康管理のためにご利用ください。

1. **相談日時** 平日 8時30分～17時15分
2. **検査項目** HIV、梅毒、性器クラミジア感染症
3. **予約方法** 専用予約電話
0264-24-2220
4. **場 所** 木曽保健福祉事務所
5. **費 用** 無料

令和2年度 肝炎ウイルス相談・検査事業の実施について

今年度の肝炎ウイルス相談・検査を下記の通り実施します。肝炎ウイルスの感染に不安をお持ちの方はご利用ください。

1. **相談日時** 平日 8時30分～17時15分
2. **検査項目** 肝炎ウイルス（B型、C型）
3. **予約方法** 電話 0264-25-2233
4. **場 所** 木曽保健福祉事務所
5. **対 象 者** 肝炎ウイルス感染について不安をお持ちの方
6. **費 用** 無料

長野県による環境配慮型住宅助成金について

【新築タイプ】

地域の工務店で建てるあたたかな住まいで、快適・健康に暮らしませんか？

県では最新の住宅省エネ基準に適合し、県産木材を活用した住宅を県内に新築する場合に、30万円から80万円を助成します。

【リフォームタイプ】

住宅のリフォームにかかる工事費の20%まで、最大50万円を助成します。

対象となるのは省エネルギー化工事で、あわせてバリアフリー化、県産木材を使用、自然エネルギー設備を導入したリフォーム工事をする場合や子育て世帯及び移住世帯は助成額が増額されます。

※助成を受けるには、工事の契約をする前に県への申請が必要です。

詳しくは、<http://www.pref.nagano.lg.jp/kenchiku/kankyohairyo.html>

【お問い合わせ】長野県建築住宅課 TEL 026-235-7339

ご存知ですか？中退共の退職金制度

「中退共」は中小企業のための国の退職金制度です。

掛金助成や税法上の優遇が受けられ、社外積立のため管理も簡単です。

詳しくはホームページをご覧ください。<http://chutaikyo.taisyokukin.go.jp/>

【お問い合わせ】

独立行政法人 勤労者退職金共済機構中小企業退職金共済事業本部 TEL 03-6907-1234

特別養護老人ホームの職員を募集

■現在募集中の職員

○介護職員（各施設若干名）

- ※普通自動車免許があり、介護職に必要な資格を有する人
- ※組合各施設に事前連絡の上、随時、面接により選考

■令和3年度に採用する正規職員

○看護職員

○介護職員

（昭和50年4月2日以降に生まれた人）

○管理栄養士

- ※採用人数 いずれも若干名
- ※受験資格 いずれも普通自動車免許があり、各職種に必要な資格を有する人

- ・各資格は、令和3年3月末までに取得見込みのものを含みます。

- ・学生は、令和3年3月末までに卒業見込みの人に限りません。

※第1次試験 9月24日(木)

※申込期間 8月5日(水)～9月14日(月)
(平日の午前9時～午後5時)

※申し込み方法等

組合各施設および事務局（特別養護老人ホーム桔梗荘内）および組合ホームページにある申込書に記入の上、本人が直接事務局に提出してください。

■勤務場所 木曽郡（南木曽町・木曽町・木祖村）、塩尻市、松本市、東筑摩郡にあるいずれかの組合施設

■受験資格や申込方法など詳細は、[直接問い合わせるか、組合ホームページ \(URL https://aoihato.com/\)](https://aoihato.com/) で確認してください。

【お問い合わせ】 松塩筑木曾老人福祉施設組合事務局 TEL 0263-53-5000

通所介護施設の貸与先を再募集

■通所介護施設5施設

次の一施設または複数施設を貸与します。

- 「聖」麻績村
- 「やまびこ」松本市
- 「やまがた」山形村
- 「そほく」木祖村

○貸与先募集期間

令和2年8月3日(月)から令和2年8月21日(金)まで

○貸与する期間

令和3年4月1日(木)から3年間（更新有り）

○選考方法

令和2年9月3日(木)にプロポーザルによる選考を行います。

○応募要件等

通所介護サービスを行うことができる社会福祉法人・民間法人等

○貸与に係る費用

建物は無償貸与ですが、事業に係る光熱水費等について負担いただきます。

○申し込み方法ほか詳細情報

事務局（特別養護老人ホーム桔梗荘内）および組合ホームページ (URL https://aoihato.com) にある公募要項をご覧ください。

【お問い合わせ】 松塩筑木曾老人福祉施設組合事務局 TEL 0263-53-5000

司法書士による無料電話相談

全国一斉 司法書士による手続支援のための 養育費相談会

日 時 令和2年9月12日(土) 午前10時～午後4時

電話番号 0120-567-301 (当日のみの専用番号です)

※相談は無料、秘密は厳守します

- 相談例
- ・養育費の話合いをしないまま離婚したけど、今から払ってもらえますか？
 - ・今までは養育費を支払ってくれていたのに、急に支払われなくなってしまった！
 - ・養育費を減額／増額してほしい etc.

【お問い合わせ】長野県司法書士会 TEL 026-232-7492

「相続登記特別無料相談」を実施します

日 時 令和2年8月3日(月)～8月7日(金) 午前9時から午後4時まで

場 所 県内各司法書士事務所

(事務所によっては電話等により相談をお受けします)

相談料 無料

予 約 相談を希望する司法書士事務所に直接お問い合わせください

- 相談例
- 土地の登記名簿が先々代のままとっている
 - 実家が相続登記をせずに空き家となっている
 - 妻(夫)に全財産を相続させたいが、どうすれば…
 - 相続人の中に行方不明の人がいて、遺産分割協議ができない
 - 遺言について教えて欲しい

☆お近くの司法書士事務所へお問い合わせのうえご相談ください。

県内の司法書士事務所については、長野県司法書士会(026-232-7492)へお問い合わせいただくか、当会ホームページに掲載している会員名簿をご覧ください。

【お問い合わせ】長野県司法書士会 TEL 026-232-7492



「おやすみ処ときわ会」が顕彰されました！



おやすみ処ときわ会が、4月15日(水)にニッセイ財団“生き生きシニア活動顕彰”に顕彰されました。

おやすみ処ときわ会は平成22年、町中にトイレが欲しい、腰を下ろす場所が欲しいなどの住民の声をうけ、当時の藪原にぎわい研究会のメンバーの中でなにか出来ることからやってみようと動き始めたことがきっかけで平成22年4月21日よりオープン・活動を開始し、今年で11年目を迎え、総参加者数は11,000人を超えました。

今回の顕彰は元気で活力に満ちた高齢者の地域貢献活動が対象となっており、おやすみ処ときわ会が11年の中で毎年50回近い活動を行ってきたことへの顕彰となっています。

おやすみ処ときわ会の皆さんおめでとうございます！

緊急当番医									
月	日	医院名	町村名	電話	月	日	医院名	町村名	電話
8	2	古根医院	大桑村	55-1188	9	6	原内科医院	木曾町	22-2678
	9	田沢医院	木曾町	44-2008		13	芦沢医院	上松町	52-2018
	10	大脇医院	上松町	52-2023		20	古根医院	大桑村	55-1188
	16	木曾ひよし診療所	木曾町	26-2001		21	田沢医院	木曾町	44-2008
	23	奥原医院	木祖村	36-2264		22	大脇医院	上松町	52-2023
	30	王滝村診療所	王滝村	48-2731		27	木曾ひよし診療所	木曾町	26-2001

変更のある場合がありますので、ながの医療情報Net (<http://www.qq.pref.nagano.lg.jp>) にてご確認ください。
 ※広報きそ等で村民の方が写っている写真を使用させていただく場合がございます。ご協力の程お願いいたします。

村民のうごき ()内は対前月比

	人口	男	女	世帯数
6月	2,809(-4)	1,309(-1)	1,500(-3)	1,116(-1)
7月	2,804(-5)	1,306(-3)	1,498(-2)	1,114(-2)

広報きそ 361号 (令和2年7月22日発行)
 編集/発行: 長野県木祖村 総務課
 TEL: 0264-36-2001 FAX: 0264-36-3344
 ホームページアドレス: <http://www.vill.kiso.nagano.jp>
 この広報誌は、地域に優しい再生紙を使用しています